

## BAB III

### SETTING WILAYAH PENELITIAN

#### A. Historis dan Geografis

SD Negeri 08 Pemulutan Selatan berdiri pada tahun 2007 sebelumnya sekolah ini bernama SD Negeri Maju Jaya sudah berdiri sejak tahun 1975<sup>1</sup>. Pergantian nama ini dikarenakan pada tahun 2007 kebijakan pemerintah untuk menggunakan nomor urut sekolah berdasarkan lokasi kecamatan dan umur. Di SD Negeri 08 Pemulutan Selatan sampai saat ini telah mengalami beberapa kali pergantian kepala sekolah dan saat ini kepala sekolah dijabat oleh Ba'i. Kondisi SD Negeri 08 Pemulutan Selatan untuk saat ini memiliki 7 lokal dengan rincian 6 lokal untuk belajar dan sisanya untuk kantor administrasi.

Sebagian besar mata pencarian penduduk desa ini adalah bertani yang hampir 80 % dengan kondisi sawah yang tidak jauh dari pemukiman penduduk, sedangkan pegawai hanya 5 % dan 15 % lagi berprofesi sebagai pedagang. Secara geografis dapat dikemukakan bahwa posisi letak dan batas wilayah SD Negeri 08 Pemulutan Selatan adalah sebagai berikut :

- a. Sebelah Utara : berbatasan dengan desa Sungai Keli
- b. Sebelah Timur : berbatasan dengan desa Jejawi OKI
- c. Sebelah Selatan : berbatasan dengan ds Harimau Tandang

---

<sup>1</sup> Profil SD Negeri 08 Pemulutan Selatan tahun 2015

d. Sebelah Barat : berbatasan dengan Lebak Sungai Lebung

Dari segi letaknya sekolah ini mudah dijangkau oleh anak-anak yang ada di desa karena untuk menuju sekolah tidak perlu menggunakan kendaraan, cukup dijangkau dengan jalan kaki saja, hanya saja jika terjadi banjir besar maka anak-anak terpaksa menggunakan perahu.

## B. Keadaan Guru dan Siswa

Guru merupakan faktor penting dalam kegiatan belajar mengajar disekolah, oleh karena ketersediaan guru dan kualifikasi pendidikan guru harus menjadi perhatian penting sebuah lembaga pendidikan. Berdasarkan dokumentasi 2015/2016 yang mengajar di SD Negeri 08 Pemulutan Selatan 15 orang, Untuk melihat gambaran secara jelas mengenai keadaan guru SD Negeri 08 Pemulutan Selatan dapat melihat pada tabel berikut ini<sup>2</sup>:

Tabel 2  
Data Keadaan Guru/Pegawai SD Negeri 08  
Pemulutan Selatan

No	Nama Guru	Jabatan	Pendidikan Terakhir
1	Ba'i	Kepala Sekolah	KPG SD
2	Rohiman, S.Pd.I.	Guru PAI	S. I PAI
3	Anisah	Guru Kelas	SPG SD
4	Sumiati	Guru PAI	PGAN PAI

<sup>2</sup> Dokumentasi SD Negeri 08 Pemulutan Selatan tahun 2015

5	Sumarni	Guru Penjas	SGO Penj
6	Azimah	Guru Kelas	SPG SD
7	Sarwoedi, S.Pd.	Guru Kelas	SI PGSD
8	Azwan, S.Pd.	Guru Kelas	SI PGSD
9	Nur'aini	Guru PAI	PGAN PAI
10	Parlina, S.Pd.	Guru Kelas	SI PGSD
11	M. Sukri Indra S, A.Ma.Pd.OR	Guru Penjas	D2 Pendor
12	Susi Narsi	Guru Kelas	SMA IPA
13	Evi Kurnia	Guru Kelas	SMA IPS
14	Rendra	Guru Kelas	SMA IPA
15	Evi hastuti Oktarina	Guru Kelas	SMA IPS

*Dokumentasi SD Negeri 08 Pemulutan Selatan Tahun 2015*

Dari tabel di atas dapat disimpulkan bahwa guru yang mengajar di SD Negeri 08 Pemulutan Selatan belum sepenuhnya memenuhi kriteria dalam Undang-Undang Guru dan Dosen yaitu minimal Strata Satu (S1). Yang berpendidikan Strata Satu hanya 4 orang guru dan DII juga 1 orang sementara lainnya hanya SLTA sederajat. Untuk meningkatkan kemampuan akademik guru maka SD Negeri 08 Pemulutan Selatan mengharapkan kepada guru untuk melanjutkan kejenjang Strata Satu.

SD Negeri 08 Pemulutan Selatan pada dasarnya mempunyai sistem kepengurusan yang telah cukup memenuhi syarat bagi sebuah organisasi, untuk lebih jelasnya dapat di lihat pada tabel berikut :

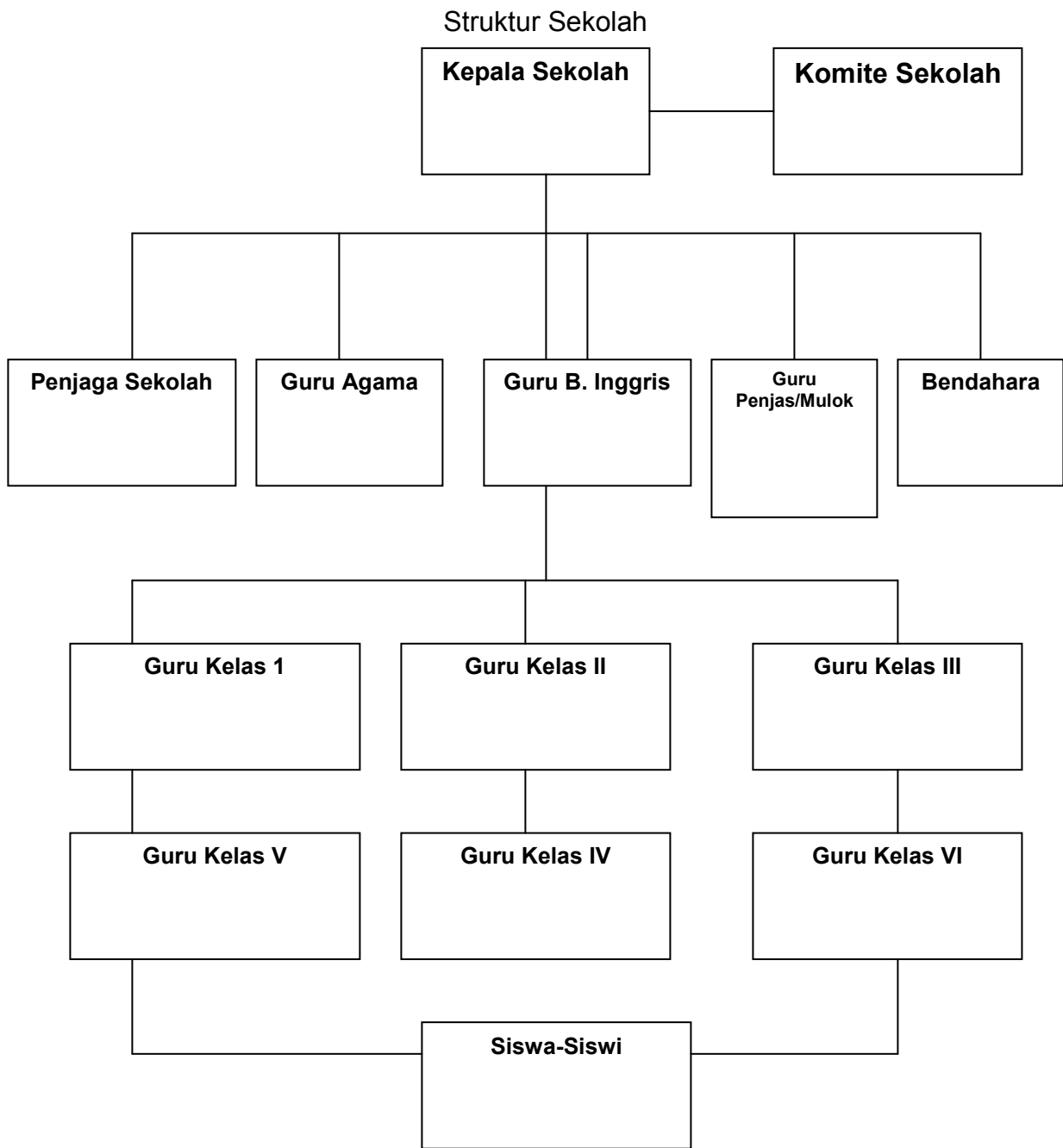

### C. Keadaan Siswa

Siswa merupakan subjek penting dalam pendidikan oleh arena itu kelas dan karakteristik siswa berdasarkan tingkatan kelas maupun umur menjadi salah satu faktor keberhasilan pembelajaran. Kemudian mengacu pada dokumen SD Negeri 08 Pemulutan Selatan diketahui bahwa jumlah siswa sekolah ini dari tahun ke tahun mengalami peningkatan. Pada tahun 2015/2016 jumlah SD Negeri 08 Pemulutan Selatan sebanyak 122 orang siswa yang terdiri dari kelas I s/d VI dan untuk lebih jelasnya dapat diuraikan dalam tabel sebagai berikut

Tabel 3  
Data Keadaan Siswa SD Negeri 08 Pemulutan Selatan

NO	KELAS	JENIS KELAMIN		JUMLAH
		Laki-Laki	Perempuan	
1	I	17	7	24
2	II	12	13	25
3	III	7	10	17
4	IV	5	16	21
5	V	7	10	17
6	VI	9	9	18
<b>JUMLAH</b>		<b>56</b>	<b>66</b>	<b>122</b>

*Dokumentasi SD Negeri 08 Pemulutan Selatan Tahun 2015*

Berdasarkan jumlah siswa/siswi SD Negeri 08 *Pemulutuan Selatan* dapat diketahui bahwa setiap kelas berbeda jumlah siswanya dan begitu juga dengan ruang belajar siswa. Dimana jika ditotalkan ada 6 rombel. Dengan demikian dapat diketahui bahwa setiap kelas berbeda jumlah siswanya dan begitu juga dengan ruang belajar siswa. Dengan jumlah siswa perkelas tidak lebih dari 40 orang maka akan sangat mendukung ketertiban dalam pengelolaan pembelajaran sehingga dengan ini dapat diharapkan menjadi faktor dalam mendukung aktifitas penelitian kelas.

#### **D. Sarana dan Prasarana**

Untuk mendukung kegiatan belajar yang baik sudah seharusnya disediakan sarana dan prasarana yang baik dan memadai, kelengkapam fasilitas pada setiap lembaga pendidikan sangat mempengaruhi tingkat kualitas pendidikan karena sarana dan prasarana yang lengkap akan mempengaruhi proses pembelajaran sehingga pencapaian tujuan pembelajaranyapun dapat tercapai. Adapun sarana dan prasarana yang dimiliki SD Negeri 08 *Pemulutuan Selatan* adalah sebagai berikut:

Tabel 4  
Data Inventaris Yang Dimiliki  
SD Negeri 08 Pemulutan Selatan

No	Nama Barang	Jumlah	Kondisi
1.	Ruang guru	1	Baik
2.	Ruang kepala sekolah	1	Baik
3.	Ruang perpustakaan	1	Baik
4.	Ruang kelas	6	Baik
5.	Lemari guru	6	Baik
6.	Meja guru	6	Baik
7.	Kursi guru	6	Baik
8.	Meja siswa	50	Baik
9.	Kursi siswa	94	Baik
10	Papan tulis	6	Baik
11.	Papan absent	6	Baik
12.	Papan pengumuman	1	Baik
13.	WC guru	1	Baik
14	W C siswa	1	Baik
15	Alat-alat olahraga	2	Baik
16	TIK IPA	1	Baik
17	Alata Peraga	3	Baik

*Dokumentasi SD Negeri 08 Pemulutan Selatan Tahun 2015*

Dari tabel di atas dapat dipahami bahwa keadaan sarana dan prasarana yang dimiliki SD Negeri 08 Pemulutan Selatan telah memenuhi syarat untuk melaksanakan aktivitas pembelajaran yang diharapkan dapat berfungsi dengan baik. Akan tetapi sarana dan prasarana tersebut masih perlu ditingkatkan lagi baik secara kualitas maupun kuantitas.